



ΕΛΛΗΝΙΚΗ ΔΗΜΟΚΡΑΤΙΑ
ΥΠΟΥΡΓΕΙΟ ΥΓΕΙΑΣ
ΔΙΟΙΚΗΣΗ 2^{ης} ΥΓΕΙΟΝΟΜΙΚΗΣ ΠΕΡΙΦΕΡΕΙΑΣ
ΠΕΙΡΑΙΩΣ & ΑΙΓΑΙΟΥ
Δ/ΝΣΗ ΟΙΚΟΝΟΜΙΚΗΣ ΟΡΓΑΝΩΣΗΣ
& ΥΠΟΣΤΗΡΙΞΗΣ

Ταχ. Δ/ση: Θηβών 196-198

Τ.Κ. : 182 33 Πειραιάς

Κτίριο Κεράνη, 1^{ος} όροφος

Τμήμα: ΠΡΟΜΗΘΕΙΩΝ

Πληροφορίες : Κ. Πελεκάνου

Τηλέφωνο 213 2004 276

Fax : 213 2004 292

E-mail: pelekanou@2dype.gr

ΑΝΑΡΤΗΤΕΑ ΣΤΟ ΔΙΑΔΙΚΤΥΟ

Ημερ. : 10-12-2018

Αριθμός: Α245

(Αρ. Πρωτ.: 62210)

Διενέργεια έρευνας αγοράς με συλλογή γραπτών σφραγισμένων προσφορών, για την ανάδειξη αναδόχου για την υλοποίηση εργασιών “Διαμόρφωσης της Τοπικής Μονάδας Υγείας (Το.Μ.Υ.) Κορυδαλλού”, (CPV 50700000-2) με κριτήριο κατακύρωσης την πλέον συμφέρουσα από οικονομική άποψη προσφορά, αποκλειστικά βάσει τιμής, προϋπολογισθείσας δαπάνης 7.500,00€ χωρίς Φ.Π.Α., σύμφωνα με τις διατάξεις του άρθρου 118 του Ν. 4412/2016.

Η με αριθμ. Πρωτ. 62123/10-12-2018 απόφαση της Διοίκησης της 2ης ΥΠΕ Πειραιώς και Αιγαίου

Ημερομηνία Λήξης: 19/12/2018

ΤΕΧΝΙΚΗ ΠΕΡΙΓΡΑΦΗ

Προϋπολογισθείσα δαπάνη : 7.500,00 € χωρίς Φ.Π.Α.

Περιγραφή της Παρεχόμενης Υπηρεσίας

Η παρούσα Τεχνική Περιγραφή αφορά στις απαιτούμενες εργασίες και στις γενικές προδιαγραφές που απαιτούνται για την διαμόρφωση κτιρίου στην Οδό Ξενοφώντος και Πελοπίδα 5 στον Κορυδαλλό προκειμένου να στεγάσει την υπό ίδρυση ΤΟΜΥ. Οι απαραίτητες εργασίες είναι οι εξής:

1. Χρωματισμοί επί εσωτερικών επιφανειών επιχρισμάτων τοίχων και οροφών του γραμμοσκιασμένου τμήματος της επισυναπτόμενης κάτοψης, με υδατικής διασποράς

οικολογικά χρώματα ακρυλικής, ή πολυβινυλικής, ή στυρενιο-ακρυλικής βάσης σε δυο διαστρώσεις σύμφωνα με τα οριζόμενα στην ΕΤΕΠ 03-10-02-00 "Χρωματισμοί επιφανειών επιχρισμάτων". Προετοιμασία της επιφανείας, τρίψιμο, καθαρισμός, ψιλοστοκαρίσματα, αστάρωμα και διάστρωση πλαστικού χρώματος, σε δύο τουλάχιστον στρώσεις μέχρι επίτευξης ομοιοχρωμίας, σε απόχρωση εκλογής της Υπηρεσίας.

2. Τοποθέτηση δύο νέων νιπτήρων 45X35, με αναμικτήρες ζεστού-κρύου νερού ορειχάλκινους επιχρωμιωμένους, επί αυτών, με σταθερό ράμφος και μοχλό χειρισμού, στους χώρους που φαίνονται στην συνημμένη κάτοψη με επένδυση πλακιδίων στους τοίχους όπισθεν τους. Εργασία που να περιλαμβάνει όλα τα υλικά και την εργασία που θα απαιτηθεί για την πλήρη σύνδεση με τις εγγύτερες εγκαταστάσεις ύδρευσης και αποχέτευσης και την αποκατάσταση όλων των μερεμετιών που θα προκληθούν από την εργασία, ούτως ώστε ο χώρος να παραδοθεί λειτουργικός και έτοιμος για χρήση από την Υπηρεσία.
3. Έλεγχος εγκατάστασης ισχυρών και ασθενών ρευμάτων, επιδιόρθωση και τοποθέτηση νέων διακοπών ρεύματος και data και καναλιών καλωδίωσης, όπου απαιτηθεί. Η εγκατάσταση θα παραδοθεί ασφαλής και λειτουργική, έτοιμη για χρήση.
4. Έλεγχος λειτουργίας των WC και επιδιόρθωση όπου απαιτηθεί.
5. Προμήθεια και τοποθέτηση νέων πόμολων με κλειδαριές τουλάχιστον στις 6 εσωτερικές πόρτες.
6. Κατασκευή ενός (1) διαχωριστικού υαλοστασίου αλουμινίου, για το διαχωρισμό της γραμματείας από τον διάδρομο και των χώρο αναμονής του παιδιατρικού, όπως δείχνεται στο συνημμένο σκαρίφημα. Το χώρισμα θα είναι κατασκευασμένο με σκελετό από κατακόρυφα και οριζόντια στοιχεία (διατομές) αλουμινίου πάχους 2,5 mm, ηλεκτροστατικής βαφής χρώματος λευκού και θα αποτελείται από μονόφυλλη ανοιγόμενη και δύο (2) σταθερά κατακόρυφα τμήματα σε γωνία. Όλα τα φύλλα (κινητά και σταθερά) του χωρίσματος αλουμινίου θα φέρουν στο κάτω τμήμα τους (μέχρι ύψος 1,00 μ) συμπαγές θερμομονωτικό πέτασμα (πάνελ) αλουμινίου και στο πάνω τμήμα τους υαλοπίνακες ασφαλείας (laminated – triplex) συνολικού πάχους 6 mm (3 mm + μεμβράνη + 3 mm) και άνοιγμα για την δημιουργία γκισέ εξυπηρέτησης. Στο χώρισμα περιλαμβάνονται όλα τα εξαρτήματα ασφάλειας και λειτουργίας (μεντεσέδες, χειρολαβές, κλειδαριές κλπ) βαρέως τύπου. Το χώρισμα θα είναι κατασκευασμένο από στοιχεία αλουμινίου βαρέως τύπου βιομηχανικής κατασκευής (κατά ΕΛΟΤ EN SO 9001), σύμφωνα με τα οριζόμενα στην ΕΤΕΠ 03-08-03-00 «Κουφώματα αλουμινίου». Οι διαστάσεις και η τελική σχεδίαση του θα γίνει κατόπιν συνεννόησης με την Υπηρεσία.

Γενικοί όροι και υποχρεώσεις

- Ο ανάδοχος πριν την κατάθεση της προσφοράς του οφείλει να έχει επισκεφτεί τους χώρους του έργου για να λάβει γνώση της υπάρχουσας κατάστασης, να προβεί στις ακριβείς επιμετρήσεις και σύμφωνα με αυτές να διαμορφώσει την τελική προσφορά του.
 - Οι αποξηλώσεις θα γίνουν με προσοχή ώστε να μην προκληθούν φθορές στην υπάρχουσα υποδομή, ο ανάδοχος θα διαθέσει τα κατάλληλα συνεργεία για την μεταφορά των αποξηλωθέντων υλικών. Όλα τα αποξηλωθέντα άχρηστα υλικά θα μεταφερθούν εκτός χώρου Μονάδας με ευθύνη και έξοδα του εργολάβου έτσι ώστε μετά το πέρας των εργασιών οι χώροι να παραδοθούν απολύτως καθαροί
 - Όλα τα υλικά θα πρέπει να μην περιέχουν τοξικές ουσίες που μπορούν να βλάπτουν την υγεία του ανθρώπου, να είναι αρίστης ποιότητας εγκεκριμένα από αρμόδιους φορείς και σύμφωνα με τις ελληνικές και διεθνείς τυποποιήσεις και προδιαγραφές.
 - Τα υλικά χρωματισμών που θα χρησιμοποιηθούν πρέπει να είναι α' ποιότητας, ελληνικής ή ευρωπαϊκής (E.E.) προέλευσης και επώνυμων κατασκευαστών, που θα διαθέτουν πιστοποιήσεις α) συστήματος διαχείρισης ποιότητας κατά EN ISO 9001, β) συστήματος περιβαλλοντικής διαχείρισης κατά EN ISO 14001 και γ)) συστήματος διαχείρισης της υγείας και ασφάλειας στην εργασία κατά OHSAS 18001.
 - Για τυχόν φθορές που θα προκληθούν κατά τη διάρκεια των εργασιών, ο ανάδοχος έχει την υποχρέωση της αποκατάστασης τους χωρίς πρόσθετη αποζημίωση (π.χ. μερεμέτια και αποκαταστάσεις χρωμάτων).

- Όλες οι προαναφερόμενες κύριες εργασίες και όποια άλλη δευτερεύουσα απαιτείται, για τη δημιουργία της Μονάδας, θα κατασκευαστούν με υλικά άριστης ποιότητας με σήμανση CE, από εξειδικευμένα συνεργεία τεχνιτών, που θα κατέχουν τις απαιτούμενες κατά περίπτωση άδειες, σύμφωνα με όλους τους κανόνες της τέχνης και της επιστήμης, σύμφωνα με τα οριζόμενα στις σχετικές διατάξεις των ΕΤΕΠ και τις οδηγίες της Επιβλέπουσας Υπηρεσίας. Ο ανάδοχος οφείλει να προσκομίσει δείγματα των υλικών που προτίθεται να χρησιμοποιήσει προς έγκριση από την Υπηρεσία. Κατά τη διάρκεια εκτέλεσης των εργασιών και μέχρι την αποπεράτωσή τους, ο ανάδοχος οφείλει να λάβει όλα τα απαραίτητα μέτρα προστασίας ανθρώπων, οχημάτων και εγκαταστάσεων και να μεριμνήσει για την εξασφάλιση της απρόσκοπτης και ομαλής λειτουργίας της Μονάδας. Εάν, παρά τη λήψη όλων των απαραίτητων μέτρων προστασίας, προκληθούν τυχόν φθορές ή ζημιές στις υπάρχουσες εγκαταστάσεις, στα κτίρια, ή στον περιβάλλοντα χώρο οφειλόμενες στις εκτελούμενες εργασίες, ο ανάδοχος υποχρεούται στην άμεση και πλήρη αποκατάστασή τους, με δικές του αποκλειστικά δαπάνες. Όλοι οι χώροι θα παραδοθούν σε πλήρη και κανονική λειτουργία.
- Ο Ανάδοχος κατά την εκτέλεση της εργασίας υποχρεούται να τηρεί αυστηρά τους νόμους, διατάγματα, οδηγίες δημοσίων αρχών, και γενικά τις ισχύουσες διατάξεις και κανονισμούς ιδιαίτερα δε, ενδεικτικά και όχι αποκλειστικά τις εκάστοτε ισχύουσες διατάξεις περί μεταφοράς φορτίων, διαχείρισης αποβλήτων, ασφάλειας εργασίας, απαιτούμενων αδειών κ.λ.π. με τρόπο ώστε η εκτέλεση της εργασίας να είναι απόλυτα ασφαλής και νόμιμη και να μην εκτίθεται ο Αναθέτων, ο Ανάδοχος, το προσωπικό τους ή οι επισκέπτες σε οποιοδήποτε κίνδυνο σωματικής βλάβης, περιουσιακής ζημιάς ή κύρωσης.
- Ο Ανάδοχος έχει την αποκλειστική ευθύνη και υποχρεούται για την τήρηση όλων των κανόνων υγιεινής και ασφάλειας των εργαζομένων του όπως ο νόμος ορίζει, καθ' όλη τη διάρκεια των εργασιών.
- Ο ανάδοχος έχει την αποκλειστική ευθύνη για την φύλαξη υλικών και εργαλείων στο χώρο εκτέλεσης εργασιών.
- Όποια θέματα δεν καλύπτονται από την παρούσα Τεχνική Περιγραφή, καλύπτονται από την ισχύουσα σχετική Ελληνική και Ευρωπαϊκή Νομοθεσία και από τις Ελληνικές και διεθνείς προδιαγραφές και τυποποιήσεις.
- Για διευκρινήσεις σχετικά με υλικά που θα χρησιμοποιηθούν ή με τις εργασίες που θα εκτελεστούν ή για παραδρομές της Τεχνικής Περιγραφής, ο Ανάδοχος οφείλει να ζητήσει περαιτέρω διευκρινήσεις και πληροφορίες πριν από την κατάθεση της προσφοράς του. Στην αντίθετη περίπτωση υποχρεούται να αποδεχτεί τις διευκρινήσεις και πληροφορίες που θα δοθούν εκ των υστέρων. Τα υλικά που θα χρησιμοποιηθούν θα είναι άριστης ποιότητας και ο ανάδοχος θα προσκομίσει πιστοποιητικά ΕΛΟΤ και ISO. Λόγω της ιδιαιτερότητας των υλικών που θα χρησιμοποιηθούν θα ληφθούν υπόψη οι οδηγίες του κατασκευαστή όσον αφορά τις θερμοκρασίες του περιβάλλοντος και τις καιρικές συνθήκες
- Με την ανάθεση των εργασιών νοείται ότι ο Ανάδοχος έλαβε γνώση των χώρων και των ιδιαιτέρων συνθηκών καθώς και των γενικών και ειδικών όρων και απαιτήσεων της Τεχνικής Περιγραφής τους οποίους αποδέχεται πλήρως και ανεπιφύλακτα.

Ο χρόνος εκτέλεσης των εργασιών ορίζεται σε τριάντα (30) ημερολογιακές ημέρες και ξεκινάει από την ημερομηνία υπογραφής της σύμβασης.

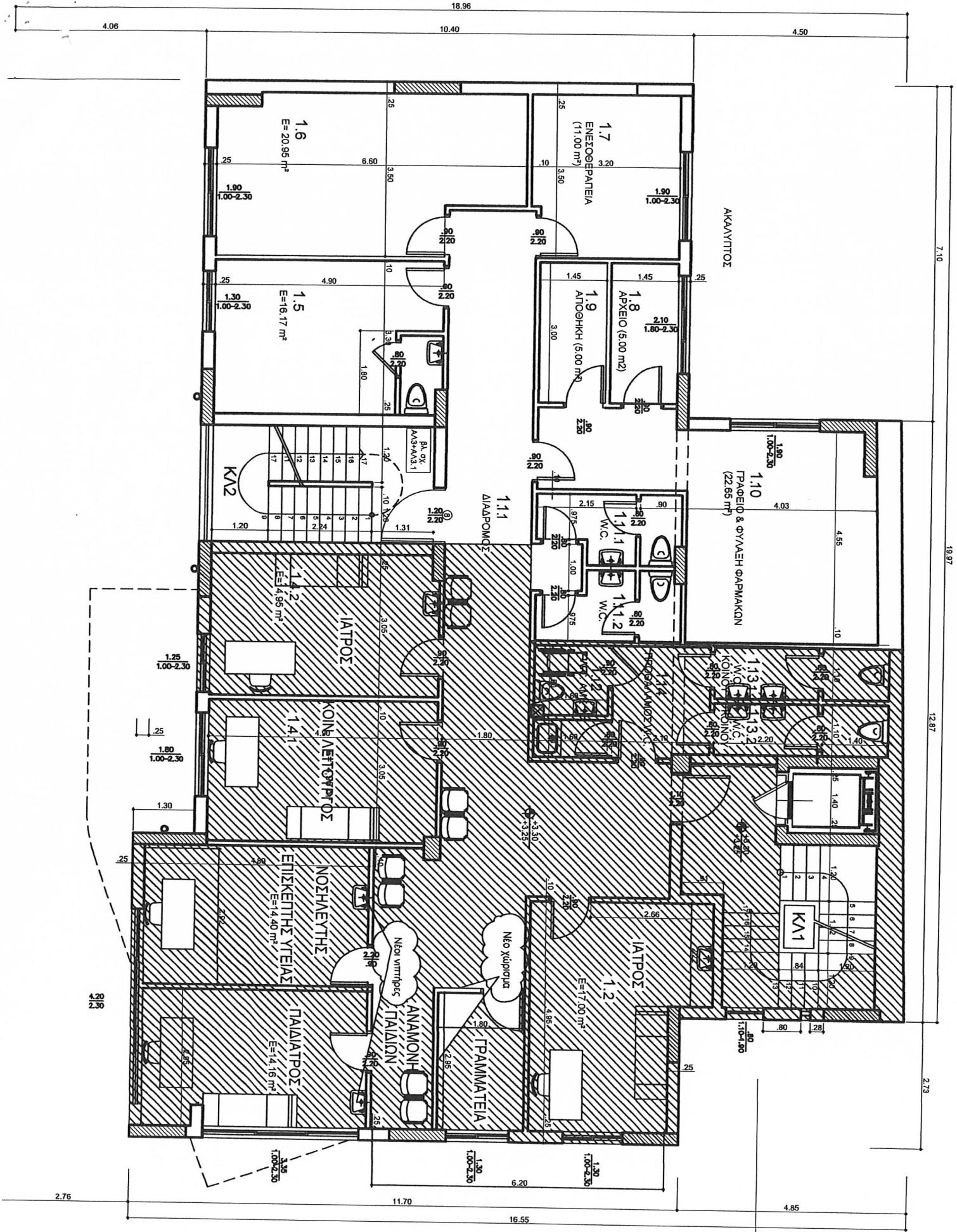

ΓΕΝΙΚΟΙ ΟΡΟΙ

Οι προσφορές θα αποσταλούν έως την 19/12/2018 ημέρα Τετάρτη και ώρα 14.00 και θα απευθύνονται στη Διοίκηση 2^{ης} Υγειονομικής Περιφέρειας Πειραιώς και Αιγαίου, στην οδό Θηβών 196-198, 182 33 (κτίριο Κεράνη, 1^{ος} όροφος). Θα κατατεθούν σε κλειστό φάκελο στο Πρωτόκολλο της Υπηρεσίας (1^{ος} όροφος) αναγράφοντας στον τίτλο τη λέξη «ΠΡΟΣΦΟΡΑ», τον τίτλο του διαγωνισμού, υπόψη του κ. Τσαντή Σταύρου, Προέδρου της επιτροπής που ορίστηκε με την αριθμ. 62123/10-12-2018 απόφαση της Διοίκησης της 2^{ης} ΥΠΕ.

Η κατακύρωση θα γίνει στον οικονομικό φορέα που είναι εντός των τεχνικών προδιαγραφών και προσφέρει τη χαμηλότερη τιμή για το σύνολο των εργασιών.

Ισχύς προσφορών: Ενενήντα (90) ημέρες από την ημερομηνία υποβολής τους.

Οι οικονομικοί φορείς μέσα στο φάκελο της προσφοράς τους θα τοποθετήσουν υπεύθυνη δήλωση στην οποία θα δηλώνουν ότι: α) Αποδέχονται πλήρως όλους τους όρους της πρόσκλησης υποβολής προσφορών και β) Αναλαμβάνουν την υποχρέωση να προσκομίσουν κάθε σχετικό δικαιολογητικό, εφόσον τους ζητηθεί, **με ποινή απόρριψης**.

Η προσφορά θα είναι καθαρογραμμένη, χωρίς διορθώσεις, θα φέρει σφραγίδα της επιχείρησης και υπογραφή του προσφέροντα.

Η κατακύρωση θα γίνει με κριτήριο την πλέον συμφέρουσα από οικονομική άποψη προσφορά αποκλειστικά βάσει τιμής.

Οι προσφερόμενες τιμές είναι σταθερές καθ' όλη τη διάρκεια της σύμβασης και δεν αναπροσαρμόζονται.

Ως απαράδεκτες θα απορρίπτονται προσφορές στις οποίες: α) δεν δίνεται τιμή σε ΕΥΡΩ ή που καθορίζεται σχέση ΕΥΡΩ προς ξένο νόμισμα, β) δεν προκύπτει με σαφήνεια η προσφερόμενη τιμή, με την επιφύλαξη της παρ. 4 του άρθρου 102 του ν. 4412/2016 και γ) η τιμή υπερβαίνει τον προϋπολογισμό της σύμβασης που καθορίζεται και τεκμηριώνεται από την αναθέτουσα αρχή (παρ. 4 του άρθρου 26 του ν. 4412/2016).

ΤΡΟΠΟΣ ΠΛΗΡΩΜΗΣ - ΚΡΑΤΗΣΕΙΣ :

A.1) Η πληρωμή των προμηθευτών θα πραγματοποιείται εντός προθεσμίας εξήντα (60) ημερών από τη λήψη του τιμολογίου, την έκδοση από την αρμόδια επιτροπή παραλαβής πρακτικού παραλαβής και καλής εκτέλεσης σύμφωνα με τους όρους της σύμβασης, με προϋπόθεση την προσκόμιση φορολογικής και ασφαλιστικής ενημερότητας καθώς και τυχόν όποιου άλλου εγγράφου ζητηθεί από την Οικονομική Υπηρεσία.

2) Η πληρωμή θα πραγματοποιείται μετά από τη θεώρηση του σχετικού χρηματικού εντάλματος από τον επίτροπο του Ελεγκτικού Συνεδρίου εφόσον ορίζεται από το νόμο.

Η πληρωμή του αναδόχου θα πραγματοποιηθεί με το **100%** της συμβατικής αξίας μετά την οριστική παραλαβή των εργασιών.

Η πληρωμή του συμβατικού τιμήματος θα γίνεται με την προσκόμιση των νομίμων παραστατικών και δικαιολογητικών που προβλέπονται από τις διατάξεις του άρθρου 200 παρ. 4 του ν. 4412/2016, καθώς και κάθε άλλου δικαιολογητικού που τυχόν ήθελε ζητηθεί από τις αρμόδιες υπηρεσίες που διενεργούν τον έλεγχο και την πληρωμή.

B. Στην τιμή περιλαμβάνονται οι υπέρ τρίτων κρατήσεις, ως και κάθε άλλη επιβάρυνση, σύμφωνα με την κείμενη νομοθεσία, μη συμπεριλαμβανομένου Φ.Π.Α., για την παροχή των υπηρεσιών στον τόπο και με τον τρόπο που προβλέπεται στα έγγραφα της σύμβασης. (παρ. 5 περ. α' του άρθρου 95 του ν. 4412/2016)

Ειδικότερα:

α) Κράτηση 0,06% η οποία υπολογίζεται επί της αξίας κάθε πληρωμής προ φόρων και κρατήσεων της αρχικής, καθώς και κάθε συμπληρωματικής σύμβασης υπέρ της Ενιαίας Ανεξάρτητης Αρχής Δημοσίων Συμβάσεων επιβάλλεται (άρθρο 4 Ν.4013/2011 όπως ισχύει).

β) Χαρτόσημο 3% επί της κράτησης της Ε.Α.Α.ΔΗ.ΣΥ. και ΟΓΑ 20% επί της κράτησης του χαρτοσήμου.

γ) Κράτηση 0,06% η οποία υπολογίζεται επί της αξίας κάθε πληρωμής προ φόρων και και κρατήσεων της αρχικής καθώς και κάθε συμπληρωματικής σύμβασης υπέρ της Αρχής Εξέτασης Προδικαστικών Προσφυγών (άρθρο 350 παρ. 3 του ν. 4412/2016) .

δ) Κράτηση ύψους 0,02% υπέρ του Δημοσίου, η οποία υπολογίζεται επί της αξίας, εκτός ΦΠΑ, της αρχικής, καθώς και κάθε συμπληρωματικής σύμβασης. Το ποσό αυτό παρακρατείται σε κάθε πληρωμή από την αναθέτουσα αρχή στο όνομα και για λογαριασμό της Γενικής Διεύθυνσης Δημοσίων Συμβάσεων και Προμηθειών σύμφωνα με την παρ. 6 του άρθρου 36 του ν. 4412/2016

Ο Ανάδοχος επιβαρύνεται με παρακράτηση φόρου εισοδήματος σύμφωνα με τις ισχύουσες διατάξεις (Ν. 2283/94, ΦΕΚ 151/Α/94, όπως εκάστοτε ισχύει).

Ο Φόρος Προστιθέμενης Αξίας (Φ.Π.Α.) επί της αξίας των τιμολογίων βαρύνει τη 2^η Υγειονομική Περιφέρεια Πειραιώς και Αιγαίου.

Κατά τα λοιπά ισχύουν οι διατάξεις του Ν. 4412/2016, όπως τροποποιούμενος ισχύει. Προσφορές που ζητούν απαλλαγή τους από τις παραπάνω επιβαρύνσεις, δεν θα γίνονται δεκτές.

Η σύμβαση θεωρείται ότι έχει εκτελεστεί όταν ολοκληρωθούν οι εργασίες, γίνει η αποπληρωμή του συμβατικού τιμήματος και εκπληρωθούν οι τυχόν λοιπές συμβατικές υποχρεώσεις στα πλαίσια καλής λειτουργίας των εργασιών, από τα συμβαλλόμενα μέρη.

Η ΔΙΟΙΚΗΤΡΙΑ

ΙΟΡΔΑΝΙΔΟΥ ΟΛΓΑ